

✓

18
19
20
21
22
23
24
25
26
27
28
29
30
31
32
33
34
35
36
37
38
39
40
41
42
43
44
45
46
47
48
49
50
51
52
53
54
55
56
57
58
59
60
61
62
63
64
65
66
67
68
69
70
71
72
73
74
75
76
77
78
79
80
81
82
83
84
85
86
87
88
89
90
91
92
93
94
95
96
97
98
99
100

S T E C I

Sredinom XII vijeka Bosna postepeno jača, osamostaljuje se i izgradjuje svoju državnu organizaciju. Od tada pa do XV vijeka bosanska se država neprestano bori za svoju samostalnost. Najveća opasnost prijetila joj je sa sjevera, od Ugarske, a od XV vijeka opasnost dolazi sa istoka, od Turske.

U tim i takvim uslovima, postojanja bosanske države od XIII do XV vijeka, stvara se i razvija originalna umjetnost na nadgrobnim spomenicima - stećcima.

Stećci su srednjovjekovni nadgrobni spomenici ovećih dimenzija i karakterističnih oblika, koji obilježavaju grobove naših predaka. Teritorija njihove rasprostranjenosti poklapa se sa teritorijom nekadašnje samostalne bosanske države. Običaj izrade i postavljanja stećaka prenosio se i van državnih granica, naseljavanjem bosanskohercegovačkog življa iz raznih razloga i u razno vrijeme. Bilo je imigriranja kako na zapad tako i na istok i jug, zbog opasnosti turske najezde tokom XV vijeka.

Mnogo je usamljenih pojava stećaka ili njima sličnih spomenika u svijetu, kao što su "baba" ili "babuška" u Bjeljoj ili Rusiji, ili u Carigradu, Britaniji, čak i Irskoj, ali se svi oni ne mogu okarakterisati kao stećci.

Najčešći narodni naziv za stećke je "grčko groblje", "ramor", "mašet", "kaurska, rimska, čifutska groblja", "bilig", "kam", "bogumilski spomenici", a u najnovije vrijeme se ustalio naziv "stećak". Na loparskoj opštini nije nepoznat ni naziv "pećina" koji se koristi i za označavanje bilo kog velikog kamena.

Nije sasvim izvjesno kada se stećci najranije javljaju ali po nekim natpisima bilo ih je još u XIII vijeku o čemu svjedoči stećak sa natpisom iz Vidoštana kod Stoca iz 1231. godine. Na osnovu nadgrobne ploče župana Grda (1151-1177), ima osnove tvrdnja da stećci počinju još u drugoj polovini XII vijeka. U svakom slučaju svoj puni razvoj stećci dostižu u drugoj polovini XIV vijeka i prvog polovini XV vijeka, a u XVI vijeku postepeno nestaju i krajem tog vijeka sasvim izumiru.

Najizrazitija likovna svojstva stećaka su njihovi oblici, što ih čini originalnim. Na osnovu svojih oblika stećci su i dobili svoja imena: usadjenici, ploče, sljemennjaci, sanduci, krstaće i amorfni spomenici.

Skoro po pravilu nekropole sa stećcima leže na uzvišenjima, na obalama rijeka ili na mjestima sa kojih je moguć dobar pregled okolnog zemljišta. Na čitavom prostoru gdje su nastajali stećci su prekrivali praistorijske tumule ukazujući na duboku privrženost ovim kulturnim mjestima čije neugašeno potšovanje leži u samim korijenima nastanka stećaka. Isti je slučaj i sa antičkim grobljima. Sakralne gradjevine ili njihovi ostaci često su bili objekti uz koje su postavljani stećci. Ima i slučajeva uzidjivanja stećaka u hramove, unutar zidova gradova, unutar crkva i td.

Stećci su bili locirani najčešće uz izvore vode ili uz kamenolom što je imalo svoju praktičnost. Blizina nekropola uz kamenolome govorilo je o njihovom teškom transportu. Čatrlje sa vodom, izvori i bunari na nekropolama postavljeni su vjerovatno iz praktičnih razloga zbog održavanja mještana na groblju a možda i zbog pogrebnih običaja, koji su zahtijevali korištenje vode.

Stećci su postavljani u izvjesnom redu. Rake i postavljanje umrlih orijentisano je po sunčevoj liniji, pa su tako postavljani i stećci u pravcu zapad - istok, sa odstupanjima sjeverozapad-jugoistok, ali ima i onih orijentisanih sjever-jug, sve zavisno od godišnjeg doba ili doba dana sahrane kada je sunce mijenjalo položaj.

Reljefi predstavljaju najizrazitija svojstva stećaka. Po značenju dijele su na tri kategorije: dekorativne, simbolične i figuralne predstave.

Najčešći motivi dekovativnog značenja je povijena lozica sa manjim umetcima u vidu okruglih trouglova. Brojan je i motiv vrpca od kosih paralelica ili cik-cak linija. Česte su i stilizacije ljiljana i čitavog stablja ili uopšte motiva cvijeća.

U kategoriju simbola ili motiva spadaju motivi polumjeseca, zvijezde, sunca, krsta - jednostavnog i stilizovanog, štita, mača, luka sa strelom, sjekirice, zastave, arkade, brvna i šindre, motivi ruku, jabuke, srpa, čekića itd.

U treću kategoriju spadaju pojedinačne ljudske i pojedinačne životinjske figure. Najčešće kompozicije su: lov na jelena i vepa, predstave igre-kola i predstave junačkih borbi-turnira i mačevanja.

Ima motiva koji se ne mogu svrstati ni u jednu od tri navedene kategorije, kao što je okruglasto ili pravougaono udubljene, koje se obično naziva "vodenica" ili "kamenica" a za koje se pretpostavlja da je imalo neku funkciju pogrebnih ili kasnijih ceremonija, daće i slično.

Izrada spomenika se povjeravala kovaču, koji ga "sječe" dok natpis obično piše "dijak", uobičajen pisar u bosanskoj srednjovjekovnoj državi. Vjerovatno su "dijaci" sastavljali predložak i natpis kao i kompoziciju stećka a da su to na kamenu izvodili "kovači". Pisarskim poslovima su se najpre bavili dijaci, vladarskih i vlastelinskih dvorskih kancelarija, a kasnije su se zato osposobili i obični ljudi. U toj umjetničkoj struci, u oskudici pismenih ljudi, važnu ulogu su imali sveštenici, naročito u istočnoj Bosni i Hercegovini. Pisarskim poslovima su se bavili i ljudi iz vlastelinskih porodica, pa nije rijedak slučaj da sin, brat ili unuk pokojnika - vlastelina izradjuje natpise na njegovom spomeniku.

Natpisi na stećcima su pisani starom ćirilicom, koja se još naziva i bosančica. Početak natpisa se, u većini slučajeva, odnosi na zazivanje boga ili svetaca ali mnogo češće govore o tome ko leži u grobu pod stećkom i o načinu njegove smrti. Uz ime pokojnika ponekad se stavlja i njegov društveni položaj, politička funkcija ili rodbinske veze. To što piše da pokojnik leži na svojoj plemenitoj zemlji - baštiti označava njegov status feudalnog gospodara.

Svakako najznačajnije i najinteresantnije pitanje koje se nameće je: ko je gradio stećke? Postoji nekoliko tumačenja počev od autohtonog neslovenskog stanovništva - Vlaha, bogumila ili slovenskog stanovništva tadašnje bosanske države.

U srednjevjekovnoj Bosni je zaista postojala bosanska crkva koju je službeno hrišćanstvo Zapada i Istoka smatralo jeresom. Njeno vjersko učenje je imalo karakter bogumilsko-katarskog tj. dualističkog jeretičkog učenja. Sama sebe je nazivala Crkvom bosanskom. Glavni nosioci crkve su bili redovnici koji su se nazivali "krstjanima". Na čelu je stajao episkop koji se zvao "djed". Jedan od djedova nazivao se Rastudije, koga neki smatraju osnivačem Crkve bosanske. Obred je bio vrlo uprošten, jednostavan, bliži istočnom, a obavljao se na narodnom jeziku i sa crkvenim spisima pisanim ćirilicom, uglavnom jevanđeljima, od kojih su se mnoga sačuvala u pravoslavnim manastirima. Jezgro Crkve bosanske je stvoreno u XII vijeku u postojećoj bosanskoj katoličkoj biskupiji, dosta se brzo razvilo i odvojilo od te biskupije a potom organizovalo kao posebna i samostalna Crkva bosanska. Snažan uticaj ove crkve u postojećim društvenim odnosima trajao je puna tri vijeka kada počinje njegovo opadanje i potpuno nestajanje u XV vijeku, zbog slabe unutrašnje organizacije, otisaka i progona osnaženog franjevačkog reda, političkih prilika nastalih uslijed opasnosti od Turaka, da bi se sasvim ugasio nestankom Crkve bosanske i propašću bosanske države.

Razumljiv je uticaj Crkve bosanske u kulturi, umjetnosti i drugim segmentima života u srednjevjekovnoj Bosni. U čitavoj Evropi toga vremena gotovo sav život je bio podvrgnut uticaju crkve a u umjetnosti je njena uloga bila primarna. Kako je u bosanskoj državnoj teritoriji Crkva bosanska bila dominantna, to se njen uticaj morao odraziti i na umjetnost stećaka. Medjutim, isključiva pripadnost stećaka bogumilima

je dosta problematična. Reljefni motivi na stećcima najmanje idu u prilog teži da pripadaju bogumilima. Krstovi i vinova loza u kombinaciji su tipični ortodoksni ikonografski motivi. Solarni i lunarni motivi su dio stare slovenske paganske baštine, koja u srednjevjekovnim uslovima gubi svoju simboličnost. Muške figure na stećcima su nevjешti portreti pokojnika a ne predstave Hrista. Lov na jelene ili divlje svinje su predstave iz starohrišćanskog i srednjevjekovnog hrišćanskog repertoara i td.

Po svojim karakteristikama stećci su originalna kulturno-umjetnička pojava srednjevjekovne Bosne. Kao takvi nemaju direktan uzor niti su nečija kopija. I poslije gašenja stećaka kao nadgrobnih spomenika njihov uticaj se ne gubi u potpunosti. Njihov najснаžniji odraz je na nišanima XV i XVI vijeka, stelama i krstačama iz XVI i XVIII vijeka u Bosni i Hercegovini i na "krajputašima" u Srbiji.

L i t e r a t u r a :

- P. Andjelić, "Doba srednjeevokovne bosanske države",
Kulturna istorija Bosne i Hercegovine, Sarajevo, 1984.
- M. Baum, "Nekoliko interesantnih stećaka sa područja
istočne Bosne", Članci i gradja II, Muzej istočne Bosne,
Tuzla, 1958.
- Š. Bešliagić, "Stećci", kultura i umetnost, Sarajevo, 1982.
- Š. Bešliagić, "Stećci", kataloška topografski pregled,
Sarajevo, 1971.
- Š. Bešliagić, "Stećci Majevice", Starinar n.s. XX,
Beograd, 1969.
- J. Challet, "Bogumili i simbolika stećaka", NS X,
Sarajevo, 1965.
- N. Miletić, "Stećci", Umetnost na tlu Jugoslavije,
Beograd, 1982.
- D. Vidović, "Simbolične predstave na stećcima", NS II,
Sarajevo, 1954.

PREGLED NEKROPOLA I USAMLJENIH STEĆAKA

L o k a l i t e t	Naziv dobra	Broj pri-j.	Kate-gor.	Str.
"Gornje mramorje", Brijst	nekropola stećaka	S-1	III	65
"Donje mramorje", Brijst	nekropola stećaka	S-2	III	66
"Rokoč", Drijenča	nekropola stećaka	S-3	III	67
"Nišan, Dolača, Grobčice", Drijenča	nekropola stećaka	S-4	III	68
"Čitluci, Ravan", Humci	nekropola stećaka	S-5	III	69
"Donji Lug", Jablanica	nekropola stećaka	S-6	III	70
"Breždje", Jablanica	nekropola stećaka	S-7	III	71
zaseok Begiči, Koraj	usamljeni stećak	S-8	II	72
"Stanovi", Koraj	dva usamljena st.	S-9	II	73
"Zidine, Crkvine", Koraj	nekropola stećaka	S-10	III	74
zaseok Kalat, Koraj	usamljeni stećak	S-11	III	75
"Jezera", Lipovica	nekropola stećaka	S-12	II	76
"Mramorje", s. Lopare	nekropola stećaka	S-13	III	77
"Krošići", Miladići	nekropola stećaka	S-14	III	78
"Krošići", Nahiovci	nekropola stećaka	S-15	III	79
"Bare", Nahiovci	dva usamljena st.	S-16	III	80
"Krčevine", Peljave	nekropola stećaka	S-17	II	81
"Cerik-1", Piperi	nekropola stećaka	S-18	II	82
"Mramor", Piperi	nekropola stećaka	S-19	III	83
"Cerik-2", Piperi	nekropola stećaka	S-20	III	84
Puškovac	dva usamljena st.	S-21	III	85
"Hrust", Peljave	nekropola stećaka	S-22	III	86
"Mramorje, Đeruš", Priboj	nekropola stećaka	S-23	III	87
zas. Petkovići, Podgora	nekropola stećaka	S-24	III	88
"Strana", Tobut	nekropola stećaka	S-25	II	89
"Mramorje", Tobut	nekropola stećaka	S-26	III	90
"Mramorje", Vakuf	nekropola stećaka	S-27	II	91
"Krčevine", Vakuf	nekropola stećaka	S-28	III	92
"Svetljika", Vukosavci	nekropola stećaka	S-29	III	93
"Do", Vražići	dva usamljena st.	S-30	II	94

P R I J A V A

65.

za registrovanje objekata odnosno predmeta za koje se osnovano može pretpostaviti da imaju svojstva dobra kulturno-istorijskog - prirodnog naslijeđa

BROJ: S-1	BROJ RJEŠENJA:	BROJ REGISTRA:	BROJ DOSIJEJA:
DATUM: 5.12.90.			
BROJ PLANOTEKE:	BROJ FOTOTEKE:	BROJ "E" KARTONA:	KATEGORIZACIJA:
			III
BROJ SEKCIJE:			

1. NAZIV OBJEKTA - PREDMETA: **NEKROPOLA STEĆAKA**

2. VRSTA: **memorijalni**

3. MJESTO u kome se spomenik nalazi (mjesto, ulica, opština):

lok. "Gornje Mramorije", Brijest, Lopare

4. Opis, vrijeme postanka i ime autora (ovdje po mogućnosti prema karakteru spomenika navesti podatke o materijalu od kojeg je načinjen, tehnici kojom je izveden, dimenzijama, vremenu postanka, porijeklu i autoru):

Na brdu Mramor poviše sela Brijest, na nekih 1000 m od nekropole stećaka na lokalitetu "Donje mramorje", nalazi se nekropola stećaka. Po formi to su: 5 sanduka i 1 usadjenik.

Nekropola je u vrlo lošem stanju, stećci su dislocirani, prevaljeni, porazbijani, ispod njih je kopano. Mještani su ispod stećaka tražili zlato i tom prilikom su tri sanduka i odnešena.

Na stećcima nisu konstatovani nikakvi ukrasi. Orijentacija i dimenzije stećaka nisu uzimani zbog dislokacije i unštenosti nekropole.

5. IMALAC DOBRA: društvena svojina

6. VLASNIŠTVO:

7. KATASTARSKI I ZEMLJIŠNOKNJIŽNI PODACI:

- broj katastarske čestice:
- katastarska opština: KO Brijst
- broj zemljišnoknjižnog uloška:
- geodetske koordinate karakterističnih tačaka:

8. STANJE DOBRA I MJERE ZAŠTITE:

- Stanje - krajnje loše, stećci su diskočirani, dijelom razbijeni, ispod stećaka je kopano tako da je nekropola u potpunosti uništena.
- Pravna zaštita,
- Dislokacija preostalih stećaka na nekropolu na lokalitetu "Donje mramorje".

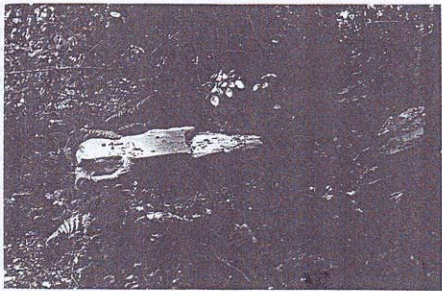

STEĆAK SA NEKROPOLE NA LOK. "GORNJE MRAMORJE",
S. BRIJEST

PRIJAVA

66.

za registrovanje objekata odnosno predmeta za koje se osnovano može pretpostaviti da imaju svojstva dobra kulturno-istorijskog - prirodnog nasljeda

BROJ: S-2 DATUM: 5.12.90.	BROJ RJEŠENJA:	BROJ REGISTRA:	BROJ DOSIJEJA:
BROJ PLANOTEKE:	BROJ FOTOTEKE:	BROJ "E" KARTONA:	KATEGORIZACIJA: III
BROJ SEKCIJE:			

1. NAZIV OBJEKTA - PREDMETA: **NEKROPOLA STEĆAKA**
2. VRSTA: **memorijalni**
3. MJESTO u kome se spomenik nalazi (mjesto, ulica, opština):
"Donje mramorje", Brisat, Lopare
4. Opis, vrijeme postanka i ime autora (ovdje po mogućnosti prema karakteru spomenika navesti podatke o materijalu od kojeg je načinjen, tehnici kojom je izveden, dimenzijama, vremenu postanka, porijeklu i autoru):

Na brdu Mramor, poviše zaseoka Tomići, u šumi Mitra Blagojevića, evidentirana je nekropola od 18 stećaka. Stećci su dosta utonuli u šumici tako da su im osnovni oblici neprepoznatljivi. Četiri usadjenika još uvijek stoje uspravno i jedini su sačuvani.

Stećci se nalaze u tri gotovo pravilna niza orijentacije Z-I. Na ndgrobnicima nisu konstatovani nikakvi ukrasi. Dimenzije jednog stećka su: 1,68 x 0,94 x 0,42 m.

5. IMALAC DOBRA: društvena svojina

6. VLASNIŠTVO: parcela Mitar (Boška) Blagojević

7. KATASTARSKI I ZEMLJIŠNOKNJIŽNI PODACI:

- broj katastarske čestice: 238
- katastarska opština: KO Brijest
- broj zemljišnoknjižnog uloška:
- geodetske koordinate karakterističnih tačaka:

8. STANJE DOBRA I MJERE ZAŠTITE:

- Stanje - krajnje loše, stećci su utonuli, postoji mogućnost da je njihovo brojno stanje veće od evidentiranog,
- Pravna zaštita,
- Očistiti stećke od mahovine, vratiti ih u prvobitni pđžaj, a čestar koji ih okružuje posjeći kako bi se stećci bolje vidjeli.



STEĆAK SA NEKROPOLE NA LOK. "DONJE MRAMORJE",
S. BRIJEST

P R I J A V A

67.

za registrovanje objekata odnosno predmeta za koje se osnovano može pretpostaviti da imaju svojstva dobra kulturno-istorijskog - prirodnog nasljeda

BROJ: S-3	BROJ RJEŠENJA:	BROJ REGISTRA:	BROJ DOSLJEJA:
DATUM: 5.12.90.			
BROJ PLANOTEKE:	BROJ FOTOTEKE:	BROJ "E" KARTONA:	KATEGORIZACIJA:
			III
BROJ SEKCIJE:			

1. NAZIV OBJEKTA - PREDMETA: **NEKROPOLA STEĆAKA**

2. VRSTA: **memorijalni**

3. MJESTO u kome se spomenik nalazi (mjesto, ulica, opština):

lok. "Rokoč", Drijenča, Lopare

4. Opis, vrijeme postanka i ime autora (ovdje po mogućnosti prema karakteru spomenika navesti podatke o materijalu od kojeg je načinjen, tehnici kojom je izveden, dimenzijama, vremenu postanka, porijeklu i autoru):

Na brdu Rokoč, u zaseoku Bačje, evidentirana je nekropola stećaka. Stećci su mahom utonuli ili porazbijani. Dosta je teško prepoznati osnovne oblike i odrediti tačan broj stećaka. Orijentacija stećaka je SZ-JI.

Dimenzije jednog vidljivog sanduka su: 2,60 x 0,40 x 0,70 m. Na jednom usadjeniku koji je ispao iz ležišta i dijelom viri iz zemlje nalazi se urezan krst. Na ostalim spomenicima nisu konstatovani nikakvi motivi.

5. IMALAC DOBRA: društvena svojina

6. VLASNIŠTVO: parcela Jurić (Ive) Niko

7. KATASTARSKI I ZEMLJIŠNOKNJIŽNI PODACI:

- broj katastarske čestice: 107/4
- katastarska opština: KO Bučje
- broj zemljišnoknjižnog uloška: 47/03
- geodetske koordinate karakterističnih tačaka:

8. STANJE DOBRA I MJERE ZAŠTITE:

- Stanje - krajnje loše, stećci su utonuli i porazbijani.
- Pravna zaštita.
- Utonule stećke iskopati i vratiti u predjašnji položaj.

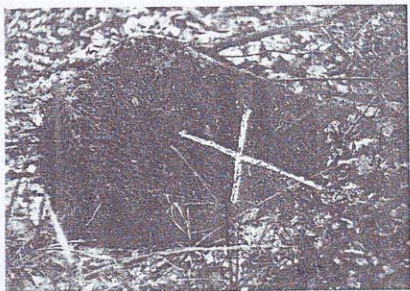

STEĆAK SA NEKROPOLE NA LOK. "ROKOČ", S. DRIJENČA

P R I J A V A

68.

za registriranje objekata odnosno predmeta za koje se osnovano može pretpostaviti da imaju svojstva dobra kulturno-istorijskog - prirodnog nasljeda

BROJ: <u>S-4</u> DATUM: <u>5.12.90.</u>	BROJ RJEŠENJA: 	BROJ REGISTRA: 	BROJ DOSIJEJA:
BROJ PLANOTEKE: 	BROJ FOTOTEKE: 	BROJ "E" KARTONA: 	KATEGORIZACIJA: III
BROJ SEKCIJE: 	 	 	

1. NAZIV OBJEKTA - PREDMETA: **NEKROPOLA STEĆAKA**
2. VRSTA: **memorijalni**
3. MJESTO u kome se spomenik nalazi (mjesto, ulica, opština):
Lok. "Nišan, Dolača i Grobljice," Drijenča, Lopare
4. Opis, vrijeme postanka i ime autora (ovdje po mogućnosti prema karakteru spomenika navesti podatke o materijalu od kojeg je načinjen, tehnici kojom je izveden, dimenzijama, vremenu postanka, porijeklu i autoru):

Na nekih 700 m poviše sela u zaseoku Perivoj, na lijevoj strani puta nalazi se nekropola stećaka. Evidentirano je 7 spomenika. Mahom su to usadjenici koji su ispađi iz svog ležišta.

Gotovo svi stećci su oštećeni a veliki dio je zatrpan zemljom i obrastao šikarom. Orijentacija im je S-J.

Na jednom usadjeniku se nalazi motiv krsta plastično predstavljen koji ide cijelom dužinom jedne vidljive čeone strane. Dimenzije ovog usadjenika su: 1,73 x 0,60 x 0,30 m.

5. IMALAC DOBRA: društvena svojina

6. VLASNIŠTVO: parcela Delić (Ahmeta) Čamil

7. KATASTARSKI I ZEMLJIŠNOKNJIŽNI PODACI:

- broj katastarske čestice: 9/2
- katastarska opština: KO Drijenča
- broj zemljišnoknjižnog uloška: 110/02
- geodetske koordinate karakterističnih tačaka:

8. STANJE DOBRA I MJERE ZAŠTITE:

- Stanje - krajnje loše, stećci su dislocirani, ispali iz ležišta i zarasli u čestar,
- Pravna zaštita,
- Po sjeći čestar kako bi se stećci oslobodili i utvrdilo brojno stanje spomenika. Dislocirane stećke i one ispale iz ležišta vratiti u prvobitni položaj.

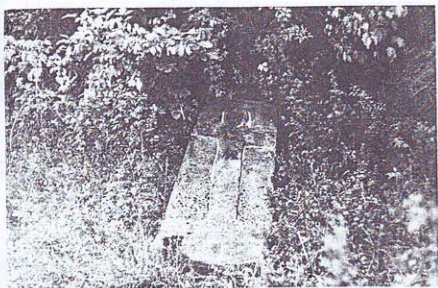

STEĆAK SA NEKROPOLE NA LOK. "NIŠAN", S. DRIJENČA

PRIJAVA

69.

za registrovanje objekata odnosno predmeta za koje se osnovano može pretpostaviti da imaju svojstva dobra kulturno-istorijskog - prirodnog nasljeda

BROJ: 8-5	BROJ RJEŠENJA:	BROJ REGISTRA:	BROJ DOSIJEJA:
DATUM: 5.12.90.			
BROJ PLANOTEKE:	BROJ FOTOTEKE:	BROJ "E" KARTONA:	KATEGORIZACIJA: III
BROJ SEKCIJE:			

1. NAZIV OBJEKTA - PREDMETA: NEKROPOLA STEĆAKA

2. VRSTA: memorijalni

3. MJESTO u kome se spomenik nalazi (mjesto, ulica, opština):

Lok. "Čitluci ili Ravan", Humci, Lopare

4. Opis, vrijeme postanka i ime autora (ovdje po mogućnosti prema karakteru spomenika navesti podatke o materijalu od kojeg je načinjen, tehnici kojom je izveden, dimenzijama, vremenu postanka, porijeklu i autoru):

Na lijevoj strani puta koji vodi za Gornje Humce, preko puta jezera, u zaseoku Medići, na okućnici Avde Medića, nalaze se dva stećka. Ovi stećci su ostatak veće nekropole koja je izgradnjom kuće vlasnika parcele završila u temeljima kuće.

Od dva stećka koja su ostala jedan je sljemenjak a drugi ploča ali su i oni dislocirani.

Nekropola koja se nalazila na ovom lokalitetu je u potpunosti uništena jer su grobovi ispod stećaka raskopani i razvučeni a sami stećci uništeni.

5. IMALAC DOBRA: društvena svojina

6. VLASNIŠTVO: parcela Medić (Atifa) Avdo

7. KATASTARSKI I ZEMLJIŠNOKNJIŽNI PODACI:

- broj katastarske čestice: 620
- katastarska opština: KO Humci
- broj zemljišnoknjižnog uloška: 247/02
- geodetske koordinate karakterističnih tačaka:

8. STANJE DOBRA I MJERE ZAŠTITE:

- Stanje - krajnje loše, nekropola više ne postoji a dva steška koji su dislocirani samo su nijemi svjedoci njenog postojanja,
- Pravna zaštita,
- Stečke prevući na humke koje se nalaze u istom dvorištu.

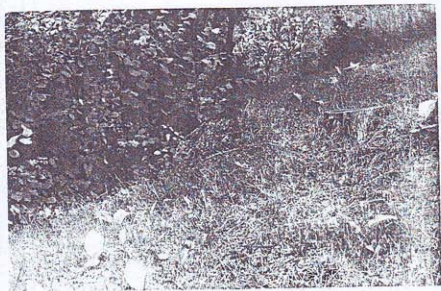

STEĆAK SA NEKROPOLE NA LOK. "ČITLUCI ILI RAVAN",
S. HUMCI

PRIJAVA

70.

za registriranje objekata odnosno predmeta za koje se osnovano može pretpostaviti da imaju svojstva dobra kulturno-istorijskog - prirodnog naslijeđa

BROJ: S-6 DATUM: 6.12.90.	BROJ RJEŠENJA:	BROJ REGISTRA:	BROJ DOSIJEJA:
BROJ PLANOTEKE:	BROJ FOTOTEKE:	BROJ "E" KARTONA:	KATEGORIZACIJA: <p style="text-align: center;">III</p>
BROJ SEKCIJE:			

1. NAZIV OBJEKTA - PREDMETA: **NEKROPOLA STEĆAKA**

2. VRSTA: **memorijalni**

3. MJESTO u kome se spomenik nalazi (mjesto, ulica, opština):

Lok. "Donji Lug", Jablanica, Lopare

4. Opis, vrijeme postanka i ime autora (ovdje po mogućnosti prema karakteru spomenika navesti podatke o materijalu od kojeg je načinjen, tehnici kojom je izveden, dimenzijama, vremenu postanka, porijeklu i autoru):

Neposredno uz pravoslavno groblje u zaseoku Lozovine, na lokalitetu "Donji Lug", nalazi se nekropola od 3 stećka i to 1 sanduk, 1 sljemenjak i 1 usadjenik. Svi stećci su dislocirani, ispali iz ležišta ili razbijeni. Ispod jednog sljemenjaka je kopano.

Sljemenjak ispod koga je kopano ima dimenzije: gornjeg dijela: 1,40 x 0,70 x 0,67 m i postolja: 1,80 x 0,75 x 0,30 m. Stećak je prevrnut i ispod njega su mještani tražili zlato.

Drugi stećak je po formi nekada bio sanduk ali je još u vremenu II svjetskog rata od njega napravljeno korito. Sada se nalazi uz ogradu pravoslavnog groblja i ne zna se odakle je dislociran.

Na pedesetak metara sjeveroistočno od groblja nalazi se još jedan stećak - usadjenik koji je ispao iz ležišta. Na njemu se nalazi podužno rebro na jednoj vidljivoj čeonjoj strani.

5. IMALAC DOBRA: društvena svojina

6. VLASNIŠTVO: parcela Pravoslavnog groblja

7. KATASTARSKI I ZEMLJIŠNOKNJIŽNI PODACI:

- broj katastarske čestice: 52/2
- katastarska opština: KO Jablanica
- broj zemljišnoknjižnog uložka: 85/01
- geodetske koordinate karakterističnih tačaka:

8. STANJE DOBRA I MJERE ZAŠTITE:

- Stanje - krajnje loše, nekropola je uništena, ispod stećaka je kopano a stećci su dislocirani,
- Pravna zaštita,
- Stećke prevući na nekropolu na brdu Mramor sa kojom su vjerovatno nekada činili cjelinu.

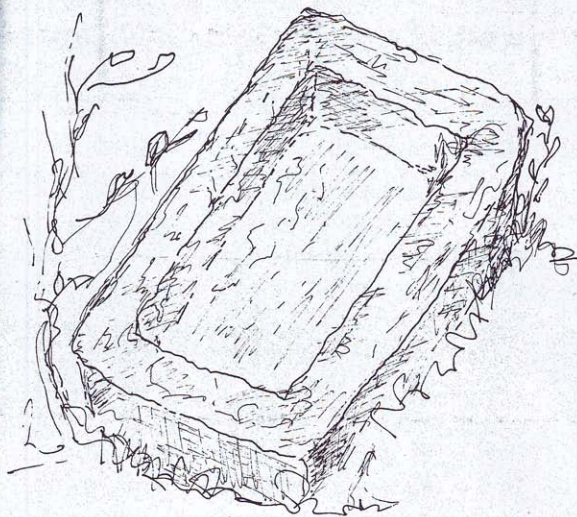

SKICA STEĆKA OD KOGA JE NAPRAVLJENO KORITO,
LOKALITET "DONJI LUG", SELO JABLANICA

P R I J A V A

71.

za registriranje objekata odnosno predmeta za koje se osnovano može pretpostaviti da imaju svojstva dobra kulturno-istorijskog - prirodnog naslijeđa

BROJ: S-7	BROJ RJEŠENJA:	BROJ REGISTRA:	BROJ DOSLJEJA:
DATUM: 6.12.90.			
BROJ PLANOTEKE:	BROJ FOTOTEKE:	BROJ "E" KARTONA:	KATEGORIZACIJA:
			III
BROJ SEKCIJE:			

1. NAZIV OBJEKTA - PREDMETA: **NEKROPOLA STEĆAKA**
2. VRSTA: **memorijalni**
3. MJESTO u kome se spomenik nalazi (mjesto, ulica, opština):
lok. "Breždje", Jablanica, Lopare
4. Opis, vrijeme postanka i ime autora (ovdje po mogućnosti prema karakteru spomenika navesti podatke o materijalu od kojeg je načinjen, tehnici kojom je izveden, dimenzijama, vremenu postanka, porijeklu i autoru):

Na brdu Mramor, u šumi sa lijeve strane puta, evidentirana je nekropola od 15 stećaka teško prepoznatljivih formi. Veći broj spomenika je utonuo tako da se razaznaju samo jedan sljemenjak i jedan stub. Ostali stećci dijelom samo vire iz zemlje.

Nadgrobnici su postavljeni u dva niza orijentacije Z-I. Samo na jednom stećku - usadjeniku je konstatovan motiv plastično predstavljenog polumjeseca. Dimenzije ovog usadjenika su: 1,10 x 0,51 x 0,40 m.

Tačan broj stećaka nije bilo moguće utvrditi zbog utonuća.

5. IMALAC DOBRA: društvena svojina

6. VLASNIŠTVO: parcela Milutina (Nedje) Ilića

7. KATASTARSKI I ZEMLJIŠNOKNJIŽNI PODACI:

- broj katastarske čestice: 67/4
- katastarska opština: KO Jablanica
- broj zemljišnoknjižnog uloška: 113/01
- geodetske koordinate karakterističnih tačaka:

8. STANJE DOBRA I MJERE ZAŠTITE:

- Stanje - krajnje loše, stećci su utonuli tako da im se ni forma ne može odrediti, zbog utonuća postoji mogućnost da ima više stećaka od evidentiranih,
- Pravna zaštita,
- Utonule stećke iskopati i očistiti.



STEČAK SA NEKROPOLE NA LOK.
"BREŽĐE", S. JABLANICA

P R I J A V A

72.

za registrovanje objekata odnosno predmeta za koje se osnovano može pretpostaviti da imaju svojstva dobra kulturno-istorijskog - prirodnog nasljedstva

BROJ: S-8	BROJ RJEŠENJA:	BROJ REGISTRA:	BROJ DOSIJEJA:
DATUM: 6.12.90.			
BROJ PLANOTEKE:	BROJ FOTOTEKE:	BROJ "E" KARTONA:	KATEGORIZACIJA:
			II
BROJ SEKCIJE:			

1. NAZIV OBJEKTA - PREDMETA: **USAMLJENI STEĆAK**

2. VRSTA: **memorijalni**

3. MJESTO u kome se spomenik nalazi (mjesto, ulica, opština):

Zaseok Begići, Koraj, Lopare

4. Opis, vrijeme postanka i ime autora (ovdje po mogućnosti prema karakteru spomenika navesti podatke o materijalu od kojeg je načinjen, tehnici kojom je izveden, dimenzijama, vremenu postanka, porijeklu i autoru):

Na desnoj strani puta koji vodi iz Koraja za Bijeljину, u dvorištu Osnovne škole "Bratstvo-jedinstvo", nalazi se usamljeni stećak - sanduk. Prevlačenjem stećka najvjerojatnije sa lokaliteta "Zidine ili Crkvine", stećak je razbijen na dva dijela. Njegove dimenzija su: 1,64 x 0,63 x 0,60 m. Kako je stećak dislociran orijentacija nije uzimana.

Na jednoj bočnoj strani stećka nalazi se plastično predstavljen niz od 3 akantusa. Poviše ovog niza nalazi se u dosta lošem i neprepoznatljivom stanju takodje niz akantusa. Na drugoj bočnoj strani stećka u 4 pravilna reda nalazi se ukesan natpis, dosta teško čitljiv. Kako je stećak razbijen na dva djela tako i natpis treba čitati s tim da su djelovi stećka pogrešno postavljeni i natpis u stvari počinje sa desne strane a nastavlja se na lijevoj.

Dio natpisa u transliteraciji izgleda ovako:

. ИЧАИИИ... АЦ ОВЕ ПРЪВЪКОНВАД ЪТКО ДЕСИ БИЛИ Р ГЪИ ПА БОРЪ	МНННТН ПОСТ ЕБНННПЪ РСНС АВАДНН
---	--

5. IMALAC DOBRA: društvena svojina

6. VLASNIŠTVO: parcela Osnovne škole u Koraju

7. KATASTARSKI I ZEMLJIŠNOKNJIŽNI PODACI:

- broj katastarske čestice: 740
- katastarska opština: KO Koraj
- broj zemljišnoknjižnog uloška: 738/01
- geodetske koordinate karakterističnih tačaka:

8. STANJE DOBRA I MJERE ZAŠTITE:

- Stanje - Krajnje loše, stećak je dislociran i razbijen u dva komada sa dosta teško čitljivim natpisom,
- Pravna zaštita,
- Rekonstrukcija stećka i natpisa na njemu.

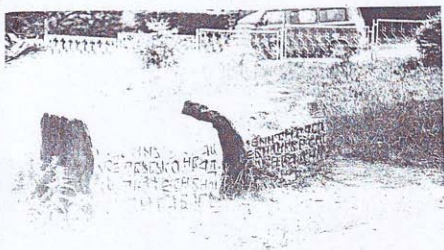

USAMLJENI STEČAK U DVORIŠTU OSNOVNE ŠKOLE U
ZASEOKU BEGIĆI, S. KORAJ

PRIJAVA

73.

za registrovanje objekata odnosno predmeta za koje se osnovano može pretpostaviti da imaju svojstva dobra kulturno-istorijskog - prirodnog nasljeđa

BROJ: 8-9	BROJ RJEŠENJA:	BROJ REGISTRA:	BROJ DOSIJEJA:
DATUM: 6.12.90.			
BROJ PLANOTEKE:	BROJ FOTOTEKE:	BROJ "E" KARTONA:	KATEGORIZACIJA: II
BROJ SEKCIJE:			

1. NAZIV OBJEKTA - PREDMETA: DVA USAMLJENA STEČKA

2. VRSTA: memorijalni

3. MJESTO u kome se spomenik nalazi (mjesto, ulica, opština):

Lokalitet "Stanovi", Koraj, Lopare

4. Opis, vrijeme postanka i ime autora (ovdje po mogućnosti prema karakteru spomenika navesti podatke o materijalu od kojeg je načinjen, tehnici kojom je izveden, dimenzijama, vremenu postanka, porijeklu i autoru):

Na lokalitetu "Stanovi", na njivi Seadete (Muharema) Zenunović, evidentirana su dva stećka - sanduka. Na jednom stećku koji je prevrnut nalazi se natpis u gornjem djelu jedne bočne strane, isklesan "bosančicom" u 4 reda. Ori-jentacija stećaka je SZ-JI a dimenzije su: 2,00 x 0,80 x 0,70 m. Natpis je danas teško čitljiv ali je poznat od ranije i u transkripciji glasi:

" SE LEŽI PRIVKO DRAŽINKIĆ NA SVOEI
NA PLEMNITOI I POSTAVIŠE NA NEM SI BILIG
ČETIRI SINOVE MIODRAG I RATKO I VESEOKO
I JAKOV ".

5. IMALAC DOBRA: društvena svojina

6. VLASNIŠTVO: parcela: Zenunović(Abdulgafar)Seid i Zenunović(Abdul-
gafar) Sulejman

7. KATASTARSKI I ZEMLJIŠNOKNJIZNI PODACI:

- broj katastarske čestice: 981/3, 981/8, 981/1.
- katastarska opština: Koraj
- broj zemljišnoknjižnog uloška: 1280/02, 1281/01
- geodetske koordinate karakterističnih tačaka:

8. STANJE DOBRA I MJERE ZAŠTITE:

- Stanje - loše, stećak sa natpisom je prevrnut a natpis je teško čitljiv, drugi stećak je izgubio svoju prvobitnu formu,
- Pravna zaštita,
- Stećak sa natpisom vratiti u predjašnji položaj.

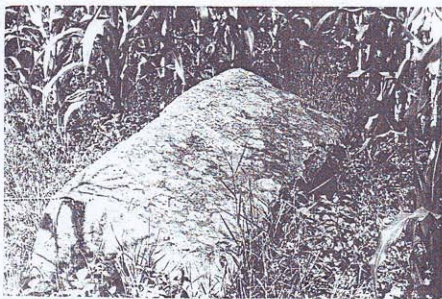

STEĆAK SA NATPISOM NA LOK. "STANOVI", S. KORAJ

PRIJAVA

74.

za registrovanje objekata odnosno predmeta za koje se osnovano može pretpostaviti da imaju svojstva dobra kulturno-istorijskog - prirodnog naslijeđa

BROJ: <u>S-10</u>	BROJ RJEŠENJA:	BROJ REGISTRA:	BROJ DOSIJEJA:
DATUM: <u>6.12.90.</u>			
BROJ PLANOTEKE:	BROJ FOTOTEKE:	BROJ "E" KARTONA:	KATEGORIZACIJA:
			<u>III</u>
BROJ SEKCIJE:			

1. NAZIV OBJEKTA - PREDMETA: **NEKROPOLA STEĆAKA**

2. VRSTA: **memorijalni**

3. MJESTO u kome se spomenik nalazi (mjesto, ulica, opština):

Lok. "Zidine" ili "Crkvine", Koraj, Lopare

4. Opis, vrijeme postanka i ime autora (ovdje po mogućnosti prema karakteru spomenika navesti podatke o materijalu od kojeg je načinjen, tehnici kojom je izveden, dimenzijama, vremenu postanka, porijeklu i autoru):

Na lijevoj strani puta koji vodi za Bijeljину, u djelu sela nazvanom Babajača, na lokalitetu "Zidine" ili "Crkvine", evidentirana je nekropola stećaka. Raniji autori spominju na ovom lokalitetu postojanje nekropole od 10 stećaka, ali je danas na lokalitetu vidljivo svega 3 spomenika i to 1 sanduk, 1 razbijena ploča i 1 stećak neprepoznatljive forme. Spomenici su dijelom utonuli u voćnjaku tako da im je vidljiv samo gornji dio. Orijentacija im je I-Z. Zbog utonuća postoji mogućnost da ima više stećaka. Tragovi i ostaci crkve po kojoj je lokalitet i dobio ime "Crkvina", danas nisu vidljivi na terenu ali blago uzvišenje na kome se stećci nalaze i ime lokaliteta upućuju na mogućnost postojanja srednjovjekovne crkve na Babajači.

5. IMALAC DOBRA: društvena svojina

6. VLASNIŠTVO: parcela Boškovič (Nikole) Zdravko i Bošković (Nikole)
Cviko

7. KATASTARSKI I ZEMLJIŠNOKNJIŽNI PODACI:

- broj katastarske čestice: 176/2, 173/3, 176/1.
- katastarska opština: KO Koraj
- broj zemljišnoknjižnog uloška: 1192/ol, 1182/ol.
- geodetske koordinate karakterističnih tačaka:

8. STANJE DOBRA I MJERE ZAŠTITE:

- Stanje - krajnje loše, stećci su utonuli, razbijeni i neprepoznatljive su forme,
- Pravna zaštita,
- Izvršiti sondažno ispitivanje lokaliteta.



STEČAK SA NEKROPOLE NA LOK. "CRKVINE ILI ZIDINE",
ZASEOK BABAJAČA, S.KORAJ

PRIJAVA

75.

za registrovanje objekata odnosno predmeta za koje se osnovano može pretpostaviti da imaju svojstva dobra kulturno-istorijskog - prirodnog nasljeđa

BROJ: S-11 DATUM: 6.12.90.	BROJ RJESENJA:	BROJ REGISTRA:	BROJ DOSIJEJA:
BROJ PLANOTEKE:	BROJ FOTOTEKE:	BROJ "E" KARTONA:	KATEGORIZACIJA: III
BROJ SEKCIJE:			

1. NAZIV OBJEKTA - PREDMETA: **USAMLJENI STEČAK**
2. VRSTA: **memorijalni**
3. MJESTO u kome se spomenik nalazi (mjesto, ulica, opština):
zaseok Kalat, Koraj, Lopare
4. Opis, vrijeme postanka i ime autora (ovdje po mogućnosti prema karakteru spomenika navesti podatke o materijalu od kojeg je načinjen, tehnici kojom je izveden, dimenzijama, vremenu postanka, porijeklu i autoru):

Na desnoj strani puta koji iz Koraja vodi za Tutnjevaca, u zaseoku Kalat, na zemljištu "Zadružnog doma", a u neposrednoj blizini muslimanskog groblja, nalazi se usamljeni stećak - sanduk. Zarastao je u mladice drveća, bez ukrasa je i u vrlo lošem stanju. Orijehtacija je SZ-JI. Njegove dimenzije su: 1,82 x 0,65 x 0,48 m.

PRIJAVA

76. ✓

za registrovanje objekata odnosno predmeta za koje se osnovano može pretpostaviti da imaju svojstva dobra kulturno-istorijskog - prirodnog naslijeđa

BROJ: S-12	BROJ RJEŠENJA:	BROJ REGISTRA:	BROJ DOSIJEJA:
DATUM: 6.12.90.			
BROJ PLANOTEKE:	BROJ FOTOTEKE:	BROJ "E" KARTONA:	KATEGORIZACIJA:
			II
BROJ SEKCIJE:			

1. NAZIV OBJEKTA - PREDMETA: NEKROPOLA STEĆAKA

2. VRSTA: memorijalni

3. MJESTO u kome se spomenik nalazi (mjesto, ulica, opština):

Lok. "Jezera", Lipovica, Lopare

4. Opis, vrijeme postanka i ime autora (ovdje po mogućnosti prema karakteru spomenika navesti podatke o materijalu od kojeg je načinjen, tehnici kojom je izveden, dimenzijama, vremenu postanka, porijeklu i autoru):

U voćnjaku Slavka Tomića, u Gornjim Lipovicama, evidentirana je nekropola od 24 stećka i to 23 usadjenika i 1 sljemenjak. Stećci se nalaze u nizu orijentacije SZ-JI.

Spomenici su dobro obradjeni ali su do danas loše očuvani. Bez ukrasa su.

Na jednom sljemenjaku dimenzija: 1,86 x 0,72 x 0,72 m, nalazi se natpis urezan "basančicom". Danas je natpis djelom teško čitljiv. Urezan je na jednoj čeonjoj i jednoj bočnoj strani sljemenjaka. Natpisi odavno je poznat i dobro je pročitani:

" (ASE) LEŽI HOTIN BOGOSALIĆ NA PLEMENITOI
SVOI ZEMLI POSTAVI RADOV(AN) RADOVIN SINA
OVI SN--- "

Završetak natpisa koji je sada gotovo nevidljiv je teško čitljiv i razumljiv.

5. IMALAC DOBRA: društvena svojina

6. VLASNIŠTVO: parcela Tomić (Save) Slavko i Tojić (Cvijana) Zdravko

7. KATASTARSKI I ZEMLJIŠNOKNJIŽNI PODACI:

- broj katastarske čestice: 157/1, 159/1.
- katastarska opština: KO Podgora
- broj zemljišnoknjižnog uloška: 318/01 i 291/02
- geodetske koordinate karakterističnih tačaka:

8. STANJE DOBRA I MJERE ZAŠTITE:

- Spomenici su u dobrom stanju,
- Pravna zaštita.



STEĆAK SA NATPISOM NA LOK.
"JEZERO", S.LIPOVICA

P R I J A V A

77.

za registriranje objekata odnosno predmeta za koje se osnovano može pretpostaviti da imaju svojstva dobra kulturno-istorijskog - prirodnog naslijeđa

BROJ: <u>S-13</u>	BROJ RJEŠENJA:	BROJ REGISTRA:	BROJ DOSIJEVA:
DATUM: <u>6.12.90.</u>			
BROJ PLANOTEKE:	BROJ FOTOTEKE:	BROJ "E" KARTONA:	KATEGORIZACIJA:
			<u>III</u>
BROJ SEKCIJE:			

1. NAZIV OBJEKTA - PREDMETA: **NEKROPOLA STEĆAKA**

2. VRSTA: **memorijalni**

3. MJESTO u kome se spomenik nalazi (mjesto, ulica, opština):

Lok. "Mramorje", selo Lopare, Lopare

4. Opis, vrijeme postanka i ime autora (ovdje po mogućnosti prema karakteru spomenika navesti podatke o materijalu od kojeg je načinjen, tehnici kojom je izveden, dimenzijama, vremenu postanka, porijeklu i autoru):

U zaseoku Potok, na lokalitetu "Mramorje", na brdu Kremeš, poviše kuće Juroševića, na nešto zaravljenom platou, evidentirana je nekropola od 10 stećaka i to: 1 sljemenjak, 5 usadjenika i 4 sanduka. Orijentacija nadgrobnika je S-J. Jedan sanduk i jedan sljemenjak su dislocirani, nekoliko stećaka je razbijeno a 3 sanduka se nalaze na padini, iza ograde, zarasli u čestar i utonuli u šumicu. Postoji mogućnost da ih ima više ali nisu vidljivi zbog utonuća.

Svi spomenici su bez ukrasa i klesani su od kamena peščara. Jedini stećak koji je isklesan od kvarca je usadjenik dimenzija 1,20 x 0,67 x 0,40 m.

Neposredno uz stećak na lokalitetu "Mramorje" nalazi se staro pravoslavno groblje na kome su evidentirana dva usadjenika koji su ispali iz ležišta. Vjerovatno je da se radi o istoj nekropoli koja zahvata veću površinu.

5. IMALAC DOBRA: društvena svojina

6. VLASNIŠTVO: parcela Andjić (Mitra) Anka

7. KATASTARSKI I ZEMLJIŠNOKNJIŽNI PODACI:

- broj katastarske čestice: dio 804
- katastarska opština: KO Labucka
- broj zemljišnoknjižnog uloška: 254/02
- geodetske koordinate karakterističnih tačaka:

8. STANJE DOBRA I MJERE ZAŠTITE:

- Stanje - loše, stećci su razbijeni, utonuli, ispali iz ležišta ili dislocirani,
- Pravna zaštita,
- Stećke vratiti u predjašnji položaj a dva stećka koji se nalaze na pravoslavnom groblju prevući na nekropolu na "Mramorju" sa kojom čine cjelinu.



NEKROPOLA STEĆAKA NA LOK. "MRAMORJE", S. LOPARE

PRIJAVA

78.

za registrovanje objekata odnosno predmeta za koje se osnovano može
pretpostaviti da imaju svojstva dobra kulturno-istorijskog - prirodnog nasljeda

BROJ: S-14	BROJ RJEŠENJA:	BROJ REGISTRA:	BROJ DOSIJEJA:
DATUM: 6.12.90.			
BROJ PLANOTEKE:	BROJ FOTOTEKE:	BROJ "E" KARTONA:	KATEGORIZACIJA:
			III
BROJ SEKCIJE:			

1. NAZIV OBJEKTA - PREDMETA: **NEKROPOLA STEĆAKA**

2. VRSTA: **medmorijsalni**

3. MJESTO u kome se spomenik nalazi (mjesto, ulica, opština):

Lok. "Krošici", Miladićij Lopare

4. Opis, vrijeme postanka i ime autora (ovdje po mogućnosti prema karakteru spomenika navesti podatke o materijalu od kojeg je načinjen, tehnici kojom je izveden, dimenzijama, vremenu postanka, porijeklu i autoru):

Na lokalitetu "Krošici", u šumici, evidentirana je nekropola od 3 stećka usadjenika. Orijentacija stećaka nije uzimana zašto što su nadgrobnici ispali iz ležišta i dislocirani.

Na vidljivom djelu stećaka nema nikakvih ukrasnih motiva. Dimenzije najvećeg usadjenika su: 0,75 x 0,52 x 0,15 m.

5. IMALAC DOBRA: **društvena svojina**

6. VLASNIŠTVO: **parcela Djokić (Teše) Mika**

7. KATASTARSKI I ZEMLJIŠNOKNJIŽNI PODACI:

- broj katastarske čestice: **122/3**
- katastarska opština: **KO Miladići**
- broj zemljišnoknjižnog uloška: **42/02ž**
- geodetske koordinate karakterističnih tačaka:

8. STANJE DOBRA I MJERE ZAŠTITE:

- Stanje spomenika - krajnje loše, stećci su ispali iz ležišta i dislocirani su,
- Pravna zaštita.

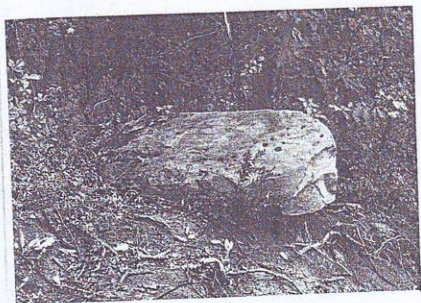

STEČAK SA NEKROPOLE NA LOK. "KROŠICI", S. MILADIĆI

P R I J A V A

79.

za registrovanje objekata odnosno predmeta za koje se osnovano može pretpostaviti da imaju svojstva dobra kulturno-istorijskog - prirodnog naslijeđa

BROJ: S-15	BROJ RJEŠENJA:	BROJ REGISTRA:	BROJ DOSIJEJA:
DATUM: 6.12.90.			
BROJ PLANOTEKE:	BROJ FOTOTEKE:	BROJ "E" KARTONA:	KATEGORIZACIJA:
			III
BROJ SEKCIJE:			

1. NAZIV OBJEKTA - PREDMETA: **NEKROPOLA STEĆAKA**

2. VRSTA: **memorijalni**

3. MJESTO u kome se spomenik nalazi (mjesto, ulica, opština):

Lok. "Krošici", Nahiovci, Lopare

4. Opis, vrijeme postanka i ime autora (ovdje po mogućnosti prema karakteru spomenika navesti podatke o materijalu od kojeg je načinjen, tehnici kojom je izveden, dimenzijama, vremenu postanka, porijeklu i autoru):

Na brdu zvanom "Nišan", neposredno uz lokalitet "Krčevine", a preko puta usamljenog muslimanskog nadgornika, nalazi se nekropola stećaka. Nekropola je u dosta lošem stanju, stećci su loše obrade i skromnih dimenzija, zarasli u mladice šume i čestar. Mnogi su od njih nakrivljeni i utonuli.

Evidentirano je tridesetak spomenika koji su još vidljivi ali je teško bilo prepoznati njihovu formu. Uglavnom se radi o usadjenicima koji su ispali iz svog ležišta.

Orijentacija stećaka koji gotovo leže u pravilnom nizu je Z-I, sa znatnim odstupanjima SZ-JI. Dimenzije jednog usadjenika su 1,25 x 0,50 x 0,50 m. Svi stećci su bez ukrasa.

5. IMALAC DOBRA: društvena svojina

6. VLASNIŠTVO: parcela Mehanović (Sulje) Sadik

7. KATASTARSKI I ZEMLJIŠNOKNJIŽNI PODACI:

- broj katastarske čestice: 43/2; 44/1.
- katastarska opština: KO Nahiovci
- broj zemljišnoknjižnog uloška: 180/02
- geodetske koordinate karakterističnih tačaka:

8. STANJE DOBRA I MJERE ZAŠTITE:

- Stanje stećaka je loše, stećci su nakriveljeni, utonuli, zarasli u šumici,
- Pravna zaštita,
- Posjeći čestar, stećke ispraviti u prvobitni položaj i utvrditi pravi broj spomenika.

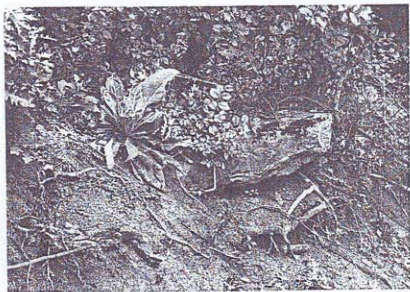

STEČAK SA NEKROPOLE NA LOK. "KROŠICI", S.NAHVIOCI

P R I J A V A

80.

za registriranje objekata odnosno predmeta za koje se osnovano može pretpostaviti da imaju svojstva dobra kulturno-istorijskog - prirodnog naslijeđa

BROJ: 48-16	BROJ RJEŠENJA:	BROJ REGISTRA:	BROJ DOSIJEJA:
DATUM: 7.12.90.			
BROJ PLANOTEKE:	BROJ FOTOTEKE:	BROJ "E" KARTONA:	KATEGORIZACIJA:
			III
BROJ SEKCIJE:			

1. NAZIV OBJEKTA - PREDMETA: DVA OSAMLJENA STEČKA

2. VRSTA: memortijalni

3. MJESTO u kome se spomenik nalazi (mjesto, ulica, opština):

Lok. "Bara", Nahiovci, Lopare

4. Opis, vrijeme postanka i ime autora (ovdje po mogućnosti prema karakteru spomenika navesti podatke o materijalu od kojeg je načinjen, tehnici kojom je izveden, dimenzijama, vremenu postanka, porijeklu i autoru):

Na lijevoj strani puta koji vodi iz Šibošnice za Pipere, na zadružnom zemljištu, na blagom uzvišenju, evidentirana su dva stečka sljemenjaka. Orientacija im je Z-I.

Ovdje se nalazi svakako najveći stećak na području opštine Lopare, ali je izvrnut pokušajima mještana da prekopavaju ispod njega. Njegove dimenzija su: postoje: 2,40 x 1,00 x 0,37 m i gornjeg djela: 2,30 x 1,25 x 0,84 m.

5. IMALAC DOBRA: društvena svojina

6. VLASNIŠTVO: Zemljoradnička zadruga Šibošnica

7. KATASTARSKI I ZEMLJIŠNOKNJIŽNI PODACI:

- broj katastarske čestice: 122/1; 122/2.
- katastarska opština: KO Nahiovci
- broj zemljišnoknjižnog uložka: 306/06
- geodetske koordinate karakterističnih tačaka:

8. STANJE DOBRA I MJERE ZAŠTITE:

- Stanje - stećci su dobro oradjeni i u dobrom su stanju, ali najveći stećak na opštini je prevrnut,
- Pravna zaštita,
- Ispraviti prevrnuti stećak i pokositi travu kako bi se stećci vidjeli sa puta.



NAJVEĆI STEČAK NA OPŠTINI LOPARE, LOK "BARE",
S. NAHVIOCI

P R I J A V A

81.

za registrovanje objekata odnosno predmeta za koje se osnovano može pretpostaviti da imaju svojstva dobra kulturno-istorijskog - prirodnog nasljedstva

BROJ: S-17	BROJ RJEŠENJA:	BROJ REGISTRA:	BROJ DOSIJEJA:
DATUM: 7.12.90.			
BROJ PLANOTEKE:	BROJ FOTOTEKE:	BROJ "E" KARTONA:	KATEGORIZACIJA:
			II
BROJ SEKCIJE:			

1. NAZIV OBJEKTA - PREDMETA: **NEKROPOLA STEĆAKA**

2. VRSTA: **memorijalni**

3. MJESTO u kome se spomenik nalazi (mjesto, ulica, opština):

Lok. "Krčevine", Peljave, Lopare

4. Opis, vrijeme postanka i ime autora (ovdje po mogućnosti prema karakteru spomenika navesti podatke o materijalu od kojeg je načinjen, tehnici kojom je izveden, dimenzijama, vremenu postanka, porijeklu i autoru):

U zaseoku Stanikići, na desnoj strani puta koji odvaja sela Tobut i Peljave, evidentirana je nekropola od 3 stećka sanduka. Stećci se nalaze u nizu orijentacije Z-I. Bez ukrasa su. Na jednom sanduku se nalazi natpis urezan "bosančicom" i glasi:

" ASE LEŽI DRAGOJE JUNOTIĆ TUPKOVIĆ
PLEMENITI SVIBNIČANIN A POSTAVI STA
BILIG V SNA MILOBRAT I PRIBIL A TKO ĆE
SI BILIG POGUBITI POGUBI GA BG SEKA VUJADIN
DIJAK " .

Dimenzije ovog sanduka su: 1,60 x 0,64 x 0,70 m.

Pored ovog stećka nalazi se još stećak sa natpisom ali je zatrpan. Nije bilo moguće ustanoviti mjesto gdje se stećak nalazi.

5. IMALAC DOBRA: društvena svojina

6. VLASNIŠTVO: parcele Milica Lazarević, rođj. Ilić

7. KATASTARSKI I ZEMLJIŠNOKNJIŽNI PODACI:

- broj katastarske čestice: 650
- katastarska opština: KO Peljave
- broj zemljišnoknjižnog uložka: 308/02
- geodetske koordinate karakterističnih tačaka:

8. STANJE DOBRA I MJERE ZAŠTITE:

- Stanje spomenika je loše, prosijecanjem puta stećci su nakriveljeni i jedan stećak je zatrpan.
- Pravna zaštita.
- Zatrpani stećak otkopati i prevući ostalim spomenicima.



STEČAK SA NATPISOM NA LOK. "KRČEVINE", S.PELJAVE

PRIJAVA

82.

za registrovanje objekata odnosno predmeta za koje se osnovano može pretpostaviti da imaju svojstva dobra kulturno-istorijskog - prirodnog naslijeđa

BROJ: S-18	BROJ RJEŠENJA:	BROJ REGISTRA:	BROJ DOSIJEJA:
DATUM: 7.12.90.			
BROJ PLANOTEKE:	BROJ FOTOTEKE:	BROJ "E" KARTONA:	KATEGORIZACIJA: II
BROJ SEKCIJE:			

1. NAZIV OBJEKTA - PREDMETA: NEKROPOLA STEĆAKA

2. VRSTA: memorijalni

3. MJESTO u kome se spomenik nalazi (mjesto, ulica, opština):

Lok. "Cerik", Piperi, Lopare

4. Opis, vrijeme postanka i ime autora (ovdje po mogućnosti prema karakteru spomenika navesti podatke o materijalu od kojeg je načinjen, tehnici kojom je izveden, dimenzijama, vremenu postanka, porijeklu i autoru):

U predjelu Cerići, na desnoj strani puta u šumi Sime Gajića, nalazi se nekropola od 11 stećaka. Po formi to su: 3 sljemenjaka, 4 sanduka i 4 usadjenika. Stećci su djelom zatrpani, nakrivljeni i ispali iz ležišta. Zarasli su u čestar, tako da se sa puta teško uočavaju. Orijentacija nadgornika je Z-I. Svi stećci su bez ukrasa. Na 4 spomenika se nalaze natpisi urezani bosančicom.

1. sljemenjak, dimenzija 1,80 x 0,84 x 0,95 m. Na njemu se nalazi natpis na jednoj čeonnoj strani u 9 redova i na jednoj bočnoj strani u 5 redova isklesan. Natpis u transkripciji glasi:
" ... I BIO DI(JA)(K).A SIE LEŽI MLADIN (A)NIČIĆ NA SVOI ZEMLJI NA PLEMENITOJ NA VISORH".

Natpis je dosta oštećen i teško čitljiv tako da je samo dio natpisa razumljiv.

2. sljemenjak sa postoljem, dimenzija 1,50x0,68x0,90 m. Na jednoj njegovoj čeonnoj strani nalazi se natpis urezan u 9 redova. Natpis je još uvijek dobro čitljiv:

" (A) SE LEŽI O(B) BRATOSALIĆ() NA SVOI ZEMLI NA PLEMENITO(I) NA VISORAH A POSTAVI SI BILIG DVA SINA BOŽIČKO I DRAGMIL".

3. usadjenik, dimenzija 1,90x0 1,00 x 0,75 m. Nagnut je, djelimično okrađen i zarastao u šumu. Natpis je urezan u 9 redova na istočnoj čeonnoj strani. Teško je čitljiv a u transkripciji Š. Bešliagića glasi:

" SE LEŽI MILOŠ BRATOSALIĆ NA SVOI ZEMLI (N)A VISORAH A PO(ST)AVIŠE SI BILIG SINOV I PRIBISLAV I PRIBIL I RADIS I (ML)(LL)SA I VLK I S R(OD)(OM)".

4. sanduk, dimenzija 1,53 x 1,20 x 0,60 m. Natpis je urezan u 5 redova jedne čeonice strane i 3 reda jedne bočne strane i dosta je teško čitljiv. Po transkripciji Š. Bešlagića natpis glasi:

" (NA PLE)MENITOI NA VISO(RAH PR)V BRAT U RODU
A POS(RAV)IŠE (SI BJELJIG SINOV PRI)BIL I (RADO)SAV
I RAD(AN) I BRAJAN S BOGOM I S RODOM ".

Sama činjenica da se na jednoj nekropoli kao što je slučaj sa ovom nekropolom na njoj nadju 4 stećka sa natpisom (u literaturi se pominju još dva na natpisom koja nisu konstatovana vjerovatno zbog utonuća stećaka) čini Pipere vrlo značajnim u sklopu stećaka BiH. Ako se ima u vidu da su natpisi više osobina hercegovačkih stećaka, i da u čitavj Bosni nema nekropola sa više od dva natpisa, onda je nekropola u Piperima još značajnija.

U natpisima se spominje prezime Bratosalić i Aničić, feudali koji leže na svojoj plemenitoj zemlji na Visorah. U XIII i XIV vijeku ustanovljeno je postojanje imena Bratoslav i prezimena Bratosalić u XV vijeku koje je nastalo po ocu Bratoslavu (iza s je ispalo l, a ispred l ispalo V).

U sva četiri natpisa se spominje NA VISORAH. U turskom popisu stanovništva sjeveroistočne Bosne iz 1533. godine spominje se Visori kao nahija i selo Piperi u njenom sastavu ali se pretpostavlja dasu već 1519. i 1521. g. bili pod turskom upravom. Tada je ova nahija pripadala kađiluku Srebrenica i sandžaku Zvornik. Kada je sredinom XVI vijeka formiran novi kadiluk Zvornik, Visori su pripali njemu, a 1580. godine novoformiranom kadiluku Bijeljina. Kako su Turci svoje nahije stvarali po zatečenim župama, a ove su nosile svoja imena po svom centralnom naselju, može se pretpostaviti da je u predturskom periodu postojala župa Visori sa centrom u današnjem selu Visori, ili u današnjem selu Piperi.

Piperi su mogli nastati ili turskim naseljavanjem crnogorskih vlaha početkom XV vijeka ili ranijim dolaskom tih vlada u majevički kraj.

5. IMLAOC DOBRA: društvena svojina

6. VLASNIŠTVO: parcela Gajić (Dušana) Simo i Novaković (Mitar) Momčilo

7. KATASTARSKI I ZEMLJIŠNOKNJIŽNI PODACI:

- broj katastarske čestice: 199, 190/1.
- katastarska opština: KO Piperi,
- broj zemljišnoknjižnog uložka: 95/03. i 256/04.
- geodetske koordinate karakterističnih tačaka:

8. STANJE DOBRA I MJERE ZAŠTITE:

- Stanje spomenka je krajnje loše, stećci su utonuli, nakrivljeni ili oštećeni,
- Pravna zaštita,
- Nagnute, ispale iz ležišta i utonule stećke vratiti u predjašnji položaj i iskopati.

PRIJAVA

za registrovanje objekata odnosno predmeta za koje se osnovano može
pretpostaviti da imaju svojstva dobra kulturno-istorijskog - prirodnog naslijeđa

BROJ: 8-19	BROJ RJEŠENJA:	BROJ REGISTRA:	BROJ DOSIJEJA:
DATUM: 7.12.90.			
BROJ PLANOTEKE:	BROJ FOTOTEKE:	BROJ "E" KARTONA:	KATEGORIZACIJA:
			III
BROJ SEKCIJE:			

1. NAZIV OBJEKTA - PREDMETA: **NEKROPOLA STEĆAKA**

2. VRSTA: **memorijalni**

3. MJESTO u kome se spomenik nalazi (mjesto, ulica, opština):

Lok. "Mramor", Piperi, Lopare

4. Opis, vrijeme postanka i ime autora (ovdje po mogućnosti prema karakteru spomenika navesti podatke o materijalu od kojeg je načinjen, tehnici kojom je izveden, dimenzijama, vremenu postanka, porijeklu i autoru):

Na desnoj strani puta koji iz Šibošnice vodi za Pipere, na brežuljku, na zemljištu Momčila Maksića, evidentirana je nekropola stećaka. Nekropola je nekada bi veća ali su je vlasnici zemljišta rasturili. Sada se na lokalitetu nalaze samo dva stećka neprepoznatljivih formi. Orijentacija im je Z-I, a dimenzije jednog stećka su: 1,20 x 0,83 x 0,70 m. Obadva stećka nemaju na sebi nikakve ukrase.

Na nekih desetak metara od ova dva stećka nalazi se još jedan stećak koga je vlasnik parcele zakopao kako ne bi smetao prolazu kroz njivu. Mjesto ukopa spomenika je vidljivo i dimenzija je 1,20 x 0,80 m. Po pričanju vlasnika parcele stećak je imao izgled sljemenjaka.

5. IMALAC DOBRA: društvena svojina

6. VLASNIŠTVO: parcele Maksić (Gavre) Momčilo

7. KATASTARSKI I ZEMLJIŠNOKNJIŽNI PODACI:

- broj katastarske čestice: 290/1
- katastarska opština: KO Piperi
- broj zemljišnoknjižnog uloška: 178/ol.
- geodetske koordinate karakterističnih tačaka:

8. STANJE DOBRA I MJERE ZAŠTITE:

- Stanje spomenika je krajnje loše, stećci su izlupani, utonuli, izrazbijani i zakopani,
- Pravna zaštita,
- Dislokacija stećaka na novu lokaciju.

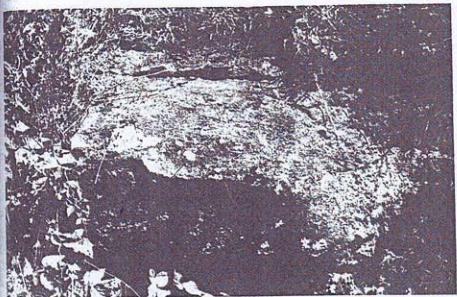

STEĆAK NA NEKROPOLI SA LOK. "MRAMOR", S. PIPERI

PRIJAVA

84.

za registrovanje objekata odnosno predmeta za koje se osnovano može pretpostaviti da imaju svojstva dobra kulturno-istorijskog - prirodnog naslijeđa

BROJ: S-20 DATUM: 7.12.90.	BROJ RJESENJA:	BROJ REGISTRA:	BROJ DOSIJEJA:
BROJ PLANOTEKE:	BROJ FOTOTEKE:	BROJ "E" KARTONA:	KATEGORIZACIJA: III
BROJ SEKCIJE:			

1. NAZIV OBJEKTA - PREDMETA: **NEKROPOLA STEĆAKA**
2. VRSTA: **memorijalni**
3. MJESTO u kome se spomenik nalazi (mjesto, ulica, opština):
Lok. "Cerik-2", Piperi, Lopare
4. Opis, vrijeme postanka i ime autora (ovdje po mogućnosti prema karakteru spomenika navesti podatke o materijalu od kojeg je načinjen, tehnici kojom je izveden, dimenzijama, vremenu postanka, porijeklu i autoru):

Na desnoj strani puta koji vodi za Gornje Pipere, na njivi Momčila Novakovića, uz samu ivicu šume, nalazi se nekropola od 4 stećka: 2 sljemenjaka i dva usadjenika. Stećci su dislocirani i premješteni uz ivicu šume, gdje su u neredu nabacani na gomilu. Orientacija nije uzimana zbog dislokacije spomenika. Dimenzije jednog usadjenika su: 1,50 x 0,75 x 0,30 m.

5. IMALAC DOBRA: društvena svojina

6. VLASNIŠTVO: parcela Novaković (Mitra) Momčilo

7. KATASTARSKI I ZEMLJIŠNOKNJIZNI PODACI:

- broj katastarske čestice: 190/1
- katastarska opština: KO Piperi,
- broj zemljišnoknjižnog uloška: 256/04
- geodetske koordinate karakterističnih tačaka:

8. STANJE DOBRA I MJERE ZAŠTITE:

- Stanje spomenika je krajnje loše, stećci su dislocirani,
- Pravna zaštita,
- Stećke dislocirati na nekropolu stećaka koja se nalazi u šumi Sime Gajića.



NEKROPOLA STEČAKA NA LOK. "CERIK", S. PIPERI

PRIJAVA

85.

za registrovanje objekata odnosno predmeta za koje se osnovano može pretpostaviti da imaju svojstva dobra kulturno-istorijskog - prirodnog nasljedja

BROJ: S-21	BROJ RJEŠENJA:	BROJ REGISTRA:	BROJ DOSLJEJA:
DATUM: 7.12.90.			
BROJ PLANOTEKE:	BROJ FOTOTEKE:	BROJ "E" KARTONA:	KATEGORIZACIJA:
			III
BROJ SEKCIJE:			

1. NAZIV OBJEKTA - PREDMETA: DVA STEĆKA

2. VRSTA: memorijalni

3. MJESTO u kome se spomenik nalazi (mjesto, ulica, opština):

Puškovac, Lopare

4. Opis, vrijeme postanka i ime autora (ovdje po mogućnosti prema karakteru spomenika navesti podatke o materijalu od kojeg je načinjen, tehnici kojom je izveden, dimenzijama, vremenu postanka, porijeklu i autoru):

Na samom pravoslavnom groblju sela Puškovac, izmješteni sa recentnim i starim spomenicima evidentirana su dva stećka, oba sljemenjaka. Stećci su dislocirani vjerovatno zbog potrebe novih sahrana, tako da im orijentacije nije uzimana. Na stećcima nisu konstatovani nikakvi ukrasni motivi. Dimenzije jednog sljemenjaka su: 1,45 x 0,65 x 0,44 m.

5. IMALAC DOBRA: društvena svojina

6. VLASNIŠTVO: parcela SO-e Lopare

7. KATASTARSKI I ZEMLJIŠNOKNJIŽNI PODACI:

- broj katastarske čestice: 421
- katastarska opština: KO Puškovac
- broj zemljišnoknjižnog uloška: 237/01
- geodetske koordinate karakterističnih tačaka:

8. STANJE DOBRA I MJERE ZAŠTITE:

- Stanje spomenika loše, stećci su dislocirani, kadam sljemenjak zarastao u čestar,
- Pravna zaštita,
- Obadva sljemenjaka premjestiti i postaviti uz ivicu groblja kako ne bi došlo do njihovog većeg uništenja.



STEĆAK NA PRAVOSLAVNOM
GROBLJU U SELU PUŠKOVAC

PRIJAVA

za registrovanje objekata odnosno predmeta za koje se osnovano može pretpostaviti da imaju svojstva dobra kulturno-istorijskog - prirodnog nasljeda

BROJ: 8-22	BROJ RJEŠENJA:	BROJ REGISTRA:	BROJ DOSLJEJA:
DATUM: 7.12.90.			
BROJ PLANOTEKE:	BROJ FOTOTEKE:	BROJ "E" KARTONA:	KATEGORIZACIJA:
			III
BROJ SEKCIJE:			

1. NAZIV OBJEKTA - PREDMETA: **NEKROPOLA STEĆAKA**

2. VRSTA: **memorijalni**

3. MJESTO u kome se spomenik nalazi (mjesto, ulica, opština):

Lok. "Hrust", Peljave, Lopare

4. Opis, vrijeme postanka i ime autora (ovdje po mogućnosti prema karakteru spomenika navesti podatke o materijalu od kojeg je načinjen, tehnici kojom je izveden, dimenzijama, vremenu postanka, porijeklu i autoru):

U zaseoku Hrust, na istoimenom lokalitetu, uz groblje porodice Petković, evidentirana je nekropola od 4 stećka. Po formi su: 2 sljemenjaka i dva usadjenika. Orijentacija stećaka je Z-I.

Svi stećci su bez ukrasa. Dimenzije vidljivog djela jednog usadjenika, koji je ispao iz svog ležišta su: 0,77 x 0,34 x 1,00 m.

5. IMALAC DOBRA: **ddruštvena svojina**

6. VLASNIŠTVO: **parcela Petković (Jovike) Stanko**

7. KATASTARSKI I ZEMLJIŠNOKNJIŽNI PODACI:

- broj katastarske čestice: **3334/2**
- katastarska opština: **KO Peljave**
- broj zemljišnoknjižnog uloška: **324/01**
- geodetske koordinate karakterističnih tačaka:

8. STANJE DOBRA I MJERE ZAŠTITE:

- Stanje nekropole je loše, stećci su ispali iz ležišta,
- Pravna zaštita,
- Vratiti usadjenika u predjašnji položaj.

P R I J A V A

za registrovanje objekata odnosno predmeta za koje se osnovano može pretpostaviti da imaju svojstva dobra kulturno-istorijskog - prirodnog nasljedstva

BROJ: S-23	BROJ RJEŠENJA:	BROJ REGISTRA:	BROJ DOSIJEJA:
DATUM: 7.12.90.			
BROJ PLANOTEKE:	BROJ FOTOTEKE:	BROJ "E" KARTONA:	KATEGORIZACIJA:
			III
BROJ SEKCIJE:			

1. NAZIV OBJEKTA - PREDMETA: **NEKROPOLA STEĆAKA**

2. VRSTA: **memorijalni**

3. MJESTO u kome se spomenik nalazi (mjesto, ulica, opština):

lok. "Mramorje" i "Djeruša", Priboj, Lopare

4. Opis, vrijeme postanka i ime autora (ovdje po mogućnosti prema karakteru spomenika navesti podatke o materijalu od kojeg je načinjen, tehnici kojom je izveden, dimenzijama, vremenu postanka, porijeklu i autoru):

Na brdu Djeruša, na lokalitetu "Mramorje", u zaseoku Lukići, u Gornjem Priboju, između lokaliteta "Crkvište" i austrougarskog rova, nalazi se nekropola stećaka. Na nekropoli je evidentirano 30 stećaka i to: 5 sljemenjaka, 14 sanduka i 11 usadjenika. Stećci čine dva gotovo pravilna niza orijentacije Z-I.

Spomenici su radjeni od pretežno slabijeg kvaliteta kamena pa su danas dosta oštećeni. Obrasli su mahovinom, mnogi su ispali iz ležišta a ispod nekih je i kopano. Veliki broj spomenika je utonuo tako da se teško pronalaze pa postoji mogućnost da ih ima više od 30.

Na 4 spomenika su evidentirani ukrasi i to na jednom sljemenjaku i na tri usadjenika.

1. Sljemenjak, bez vidljivog postolja, na jednoj čeonj strani nalazi se par plastično predstavljenih voluta između kojih je postavljena jedna rozeta.

2. Usadjenik, na jednoj čeonj strani je evidentiran krst.

3. Usadjenik, ispao iz ležišta, dimenzija 1,60 x 0,65 x 0,30 m. Na vidljivoj čeonj strani u gornjem lijevom uglu nalazi se plastično predstavljena spirala. Ispod spirale se nalazi polumjesec, ali naopako okrenut. U desnom uglu stećka nalazi se plastično predstavljena ruka prikazana od ramena. Između spirale, polumjeseca i ruke nalaze se 4 jabuke. Na jednoj bočnoj strani nalazi se plastično predstavljen luk i

strela. Ruka na čeonj strani spomenika predstavljena je tako da čini cjelinu sa lukom i strelom na bočnoj strani pa se stiče utisak kao da će svakog momenta odapeti strelu.

4. Usadjenik, jedan ugao gornjeg djela spomenika je odbijen. Na jednoj čeonj strani se nalazi predstava krsta izmedju čijih krakova se nalaze jabuka a na drugoj bočnoj strani je predstava dviju spirala izmedju kojih se u gornjem djelu spomenika nalazi jabuka, a u donjem dijelu palumjesec. Ispod ove predstave vidljiv je plastično predstavljen motiv svastike ili kukastog krsta.

5. IMALAC DOBRA: društvena svojina

6. VLASNIŠTVO: parcela Jović (Alekse) Jovo

7. KATASTARSKI I ZEMLJIŠNOKNJIZNI PODACI:

- broj katastarske čestice: 1798
- katastarska opština: Priboj
- broj zemljišnoknjiznog uložka: 149/02
- geodetske koordinate karakterističnih tačaka:

8. STANJE DOBRA I MJERE ZAŠTITE:

- Nekropola je u krajnje lošem stanju, stećci su utonuli, ispali iz ležišta, obrasli mahovinom i čestarom a ispod nekih je i kopano,
- Pravna zaštita,
- Očistiti stećke od mahovine, posjeći čestar, stećke vratiti u predjašnji položaj.

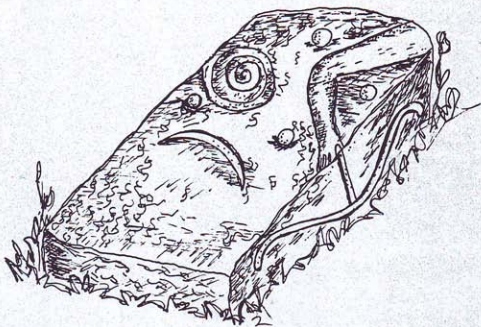

SKICA STEĆKA BROJ: 3

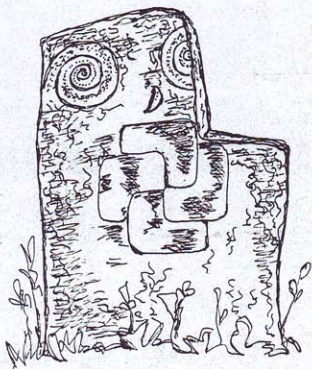

SKICA STEĆKA BROJ: 4

PRIJAVA

88.

za registrovanje objekata odnosno predmeta za koje se osnovano može pretpostaviti da imaju svojstva dobra kulturno-istorijskog - prirodnog naslijeđa

BROJ: S-24	BROJ RJEŠENJA:	BROJ REGISTRA:	BROJ DOSIJEJA:
DATUM: 7.12.90.			
BROJ PLANOTEKE:	BROJ FOTOTEKE:	BROJ "E" KARTONA:	KATEGORIZACIJA:
			III
BROJ SEKCIJE:			

1. NAZIV OBJEKTA - PREDMETA: NEDKROPOLA STEĆAKA

2. VRSTA: memorijalni

3. MJESTO u kome se spomenik nalazi (mjesto, ulica, opština):

Selo Podgora, Lopare

4. Opis, vrijeme postanka i ime autora (ovdje po mogućnosti prema karakteru spomenika navesti podatke o materijalu od kojeg je načinjen, tehnici kojom je izveden, dimenzijama, vremenu postanka, porijeklu i autoru):

Na brdu, uz pravoslavno groblje u zaseoku Petkovići, kao i na samom groblju, nalazi se srednjevjekovna nekropola sa 38 stećaka i to: 4 sljemenjaka, 12 sanduka i 22 stuba.

Orientacija spomenika je Z-I. Stećci su u dosta lošem stanju, ispravrtani su, prekriveni mahovinom ili utonuli.

Veliki broj spomenika je dislociran i nalazi se uz samu živicu odnosno žičanu ogradu groblja ili između spomenika recentnih sahranjivanja. Put koji iz zaseoka Petkovići vodi do pravoslavnog groblja je jednim svojim djelom presjekao nekropolu, tako da se sada stećci nalaze sa njegove lijeve i desne strane.

Na stećcima nisu evidentirani nikakvi motivi.
Dimenzije jednog usadjenika su: 1,24x0,52x0,25 m.

5. IMALAC DOBRA: društvena svojina

6. VLASNIŠTVO: parcela Petković (Luke) Lazara

7. KATASTARSKI I ZEMLJIŠNOKNJIZNI PODACI:

- broj katastarske čestice: 790
- katastarska opština: KO Podgora
- broj zemljišnoknjižnog uloška: 150/03
- geodetske koordinate karakterističnih tačaka:

8. STANJE DOBRA I MJERE ZAŠTITE:

- Stanje nekropole je loše, stećci su dislocirani, utonuli ili ispreturani,
- Pravna zaštita,
- Stećke koji se nalaze uz ogradu groblja dislocirati na lijevu stranu puta, očistiti sve stećke od mahovine i vratiti ih u predjašnji položaj.



STEĆAK SA NEKROPOLE U
SELU PODGORA

PRIJAVA

89.

za registrovanje objekata odnosno predmeta za koje se osnovano može pretpostaviti da imaju svojstva dobra kulturno-istorijskog - prirodnog nasljedstva

BROJ: S-25	BROJ RJEŠENJA:	BROJ REGISTRA:	BROJ DOSIJEJA:
DATUM: 7.12.90.			
BROJ PLANOTEKE:	BROJ FOTOTEKE:	BROJ "E" KARTONA:	KATEGORIZACIJA: II
BROJ SEKCIJE:			

1. NAZIV OBJEKTA - PREDMETA: NEKROPOLA STEĆAKA

2. VRSTA: memorijalni

3. MJESTO u kome se spomenik nalazi (mjesto, ulica, opština):

Lok. "Strana", Tobut, Lopare

4. Opis, vrijeme postanka i ime autora (ovdje po mogućnosti prema karakteru spomenika navesti podatke o materijalu od kojeg je načinjen, tehnici kojom je izveden, dimenzijama, vremenu postanka, porijeklu i autoru):

Na brijegu "Strana", na istoimenom lokalitetu, u zaseoku Šakotići, na zemljištu Časlava Šakotića, nalazi se nekropola od 40 stećaka. Po formi to su: 14 sljemenjaka, 12 stubova i 14 usadjenika. Stećci su postavljeni u četiri niza orijentacije Z-I. Obrada spomenika je nejednaka, slabije su klaesani usadjenici. Na jednom sljemenjaku, na njegovoj vidljivoj bočnoj strani nalazi se motiv dvije tordiranih užeta koji čine pravougaone arkade. Iz ova dva užeta izrastaju dvije volute i idu lijevo i desno prema bočnim stranama.

Na dva stećka se nalaze natpisi urezani bosančicom ali teško čitljivi zbog oštećenosti nadgorbnika. Natpisi se nalaze na 1 usadjenika i 1 sljemenjaku, Na natpisu na usadjeniku još se prepoznaje nekoliko slova ali se nemože sklopiti ni riječ.

Na sljemenjaku dimenzija: 1,90 x 0,90 x 0,70 m, natpis je djelimično rekonstruisan i glasi:

"... STAKO(V)IĆ NA SVOI (ZE)MLI PLEMENITO(I)
POSTAVIŠE NAN G SINA ... I RADUN..."

5. IMALAC DOBRA: društvena svojina

6. VLASNIŠTVO: parcela Šakotić (Spasoja) Časlav i SO-ew Lopare

7. KATASTARSKI I ZEMLJIŠNOKNJIŽNI PODACI:

- broj katastarske čestice: 961/2 i 965.
- katastarska opština: KO Tobut
- broj zemljišnoknjižnog uloška: 814/02 i 535/01.
- geodetske koordinate karakterističnih tačaka:

8. STANJE DOBRA I MJERE ZAŠTITE:

- Stanje spomenika je loše, usadjenici su ispali iz ležišta, natpisi se nečitljivi,
- Pravna zaštita,
- Ispraviti usadjenike.

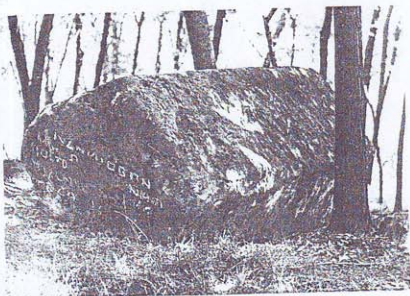

STEĆAK SA NATPISOM NA LOK. "STRANA", S. TOBUT

PRIJAVA

90.

za registrovanje objekata odnosno predmeta za koje se osnovano može pretpostaviti da imaju svojstva dobra kulturno-istorijskog - prirodnog nasljeda

BROJ: 8-26	BROJ RJEŠENJA:	BROJ REGISTRA:	BROJ DOSIJEJA:
DATUM: 7.12.90.			
BROJ PLANOTEKE:	BROJ FOTOTEKE:	BROJ "E" KARTONA:	KATEGORIZACIJA:
			III
BROJ SEKCIJE:			

1. NAZIV OBJEKTA - PREDMETA: **NEKROPOLA STEĆAKA**

2. VRSTA: **memorijalni**

3. MJESTO u kome se spomenik nalazi (mjesto, ulica, opština):

Lok. "Mramorje", Tobut, Lopare

4. Opis, vrijeme postanka i ime autora (ovdje po mogućnosti prema karakteru spomenika navesti podatke o materijalu od kojeg je načinjen, tehnici kojom je izveden, dimenzijama, vremenu postanka, porijeklu i autoru):

U zaseoku Jovići, kraj ceste Lopare - Priboj, na imanju Dušana Tomića, evidentirana je nekropola od 6 stećaka. Po formi to su: 5 sljemenjaka i 1 stub. Orijentacija stećaka je Z-I. Ukrašena su dva sljemenjaka. Na njihovim bočnim stranama nalazi se plastično predstavljen motiv dvaju voluta između kojih se nalazi jedna rozeta.

Dimenzije jednog sljemenjaka su: 0,70 x 0,65 x 1,68 m.

5. IMALAC DOBRA: društvena svojina

6. VLASNIŠTVO: parcela Tomić (Sofre) Dušan

7. KATASTARSKI I ZEMLJIŠNOKNJIŽNI PODACI:

- broj katastarske čestice: 1125/1
- katastarska opština: KO Tobut
- broj zemljišnoknjižnog uloška: 657/03
- geodetske koordinate karakterističnih tačaka:

8. STANJE DOBRA I MJERE ZAŠTITE:

- Stanje spomenika je loše, stećci su loše očuvani, jedan je prevrnut.
- Pravna zaštita,
- Prevrnuti stećak vratiti u prvobitni položaj, ukloniti čest- ar i pokositi travu kakobi se stećci bolje vidjeli.



STEĆAK SA NEKROPOLE NA LOK. "MRAMORJE", S.TOBUT

P R I J A V A

91.

za registriranje objekata odnosno predmeta za koje se osnovano može pretpostaviti da imaju svojstva dobra kulturno-istorijskog - prirodnog naslijeđa

BROJ: <u>S-27</u>	BROJ RJEŠENJA:	BROJ REGISTRA:	BROJ DOSIJEJA:
DATUM: <u>7.12.90.</u>			
BROJ PLANOTEKE:	BROJ FOTOTEKE:	BROJ "E" KARTONA:	KATEGORIZACIJA:
			II
BROJ SEKCIJE:			

1. NAZIV OBJEKTA - PREDMETA: **NEKROPOLA STEĆAKA**

2. VRSTA: **memorijalni**

3. MJESTO u kome se spomenik nalazi (mjesto, ulica, opština):

Lok. "Miramorje", Vakuć, Lopare

4. Opis, vrijeme postanka i ime autora (ovdje po mogućnosti prema karakteru spomenika navesti podatke o materijalu od kojeg je načinjen, tehnici kojom je izveden, dimenzijama, vremenu postanka, porijeklu i autoru):

U neposrednoj blizini pravoslavnog groblja, na desnoj strani puta, na imanju Ilić Živana, nalazi se nekropola od 7 stećaka, i to: 4 sanduka, 2 sljemenjaka i 1 usadjenik. Stećci se nalaze u gotovo pravilnom nizu, orijentacije Z-I. Dobro suobrađeni ali su mahom prevrnuti ili utonuli. Svi su bez ukrasa sem jednog sljemenjaka koji na sebi ima natpis urezan "bosančicom".

Dimenzije ovog sljemenjaka su: postolje - 1,70 x 0,20 x 0,78 m i gornjeg dijela - 1,60 x 0,38 x 0,55 m. Na obje čeonke strane sljemenjaka nalazi se plastična predstava krsta. Na jednoj čeonjoj i na jednoj bočnoj strani, poviše predstave krsta, nalazi se natpis koji glasi:

" SE EST POKOISTE OB(RA)D(A)... ČIĆ
DOBR(O) JE ŽI(VIO) NA SIEM SVJETU I L(E)ŽE N(A)
SVOEI ZEMLI PLEMITOI NA VR HU MJESTU I
POSTAVI NA NEM SI BJEL(JE)G SIN EGO(V) "

5. IMALAC DOBRA: društvena svojina

6. VLASNIŠTVO: parcela Mićanović (Gligorija) Živan

7. KATASTARSKI I ZEMLJIŠNOKNJIŽNI PODACI:

- broj katastarske čestice: 469, 468
- katastarska opština: KO Vakuf
- broj zemljišnoknjižnog uloška: 329/1
- geodetske koordinate karakterističnih tačaka:

8. STANJE DOBRA I MJERE ZAŠTITE:

- Stanje nekropole je u dobrom stanju,
- Pravna zaštita.

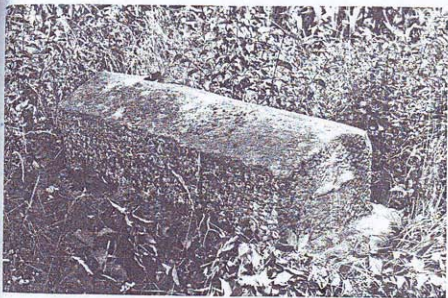

STEĆAK SA NATPISOM NA LOK. "MRAMORJE", S.VAKUF

PRIJAVA

za registrovanje objekata odnosno predmeta za koje se osnovano može
pretpostaviti da imaju svojstva dobra kulturno-istorijskog - prirodnog nasljeđa

BROJ: S-28 DATUM: 7.12.90.	BROJ RJEŠENJA:	BROJ REGISTRA:	BROJ DOSIJEJA:
BROJ PLANOTEKE:	BROJ FOTOTEKE:	BROJ "E" KARTONA:	KATEGORIZACIJA: III
BROJ SEKCIJE:			

1. NAZIV OBJEKTA - PREDMETA: **NEKROPOLA STEĆAKA**

2. VRSTA: **memorijalni**

3. MJESTO u kome se spomenik nalazi (mjesto, ulica, opština):

Lok. "Krčevine", selo Vakuf, Lopare

4. Opis, vrijeme postanka i ime autora (ovdje po mogućnosti prema karakteru spomenika navesti podatke o materijalu od kojeg je načinjen, tehnici kojom je izveden, dimenzijama, vremenu postanka, porijeklu i autoru):

Na uzvišenju zvanom "Krčevine", neposredno uz kuću Živana Mićanovića, sa desne strane puta koji vodi za Vakuf, nalazi se nekropola od 4 stećka. Po formi su: 3 sljemenjaka i 1 sanduk. Svi stećci su dislocirani, ploče koje su se nalazile ispod stećaka, a činile su pokrov sahranjenom, su povadjene i nabacane na stećke.

Grobovi ispod stećaka su uništeni ali se stećci još uvijek nalaze na nekropoli na kojoj su i bili samo sada dislocirani.

Orientacija spomenika i dimenzije nisu uzimane.

5. IMALAC DOBRA: društvena svojina

6. VLASNIŠTVO: parcela Mićanović (Gligora) Živan

7. KATASTARSKI I ZEMLJIŠNOKNJIŽNI PODACI:

- broj katastarske čestice: 2/1
- katastarska opština: KO Vakuf
- broj zemljišnoknjižnog uložka: 72/01
- geodetske koordinate karakterističnih tačaka:

8. STANJE DOBRA I MJERE ZAŠTITE:

- Stanje je krajnje loše, nekropola više ne postoji, spomenici su relativno dobro očuvani,
- Pravna zaštita.

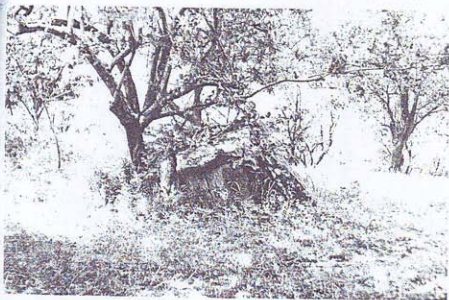

NEKROPOLA STEĆAKA NA LOK. "KRČEVINE", S.VAKUF

PRIJAVA

93.

za registrovanje objekata odnosno predmeta za koje se osnovano može pretpostaviti da imaju svojstva dobra kulturno-istorijskog - prirodnog nasljeda

BROJ: S-29 DATUM: 7.12.90.	BROJ RJEŠENJA:	BROJ REGISTRA:	BROJ DOSLJEJA:
BROJ PLANOTEKE:	BROJ FOTOTEKE:	BROJ "E" KARTONA:	KATEGORIZACIJA: III
BROJ SEKCIJE:			

1. NAZIV OBJEKTA - PREDMETA: NEKROPOLA STEĆAKA

2. VRSTA: memorijalni

3. MJESTO u kome se spomenik nalazi (mjesto, ulica, opština):

Lok. "Svetljika", Vukosavci, Lopare

4. Opis, vrijeme postanka i ime autora (ovdje po mogućnosti prema karakteru spomenika navesti podatke o materijalu od kojeg je načinjen, tehnici kojom je izveden, dimenzijama, vremenu postanka, porijeklu i autoru):

Na udaljenosti od oko 500 m od pravoslavnog groblja u Tobutu, na brijegu zvanom "Svetljika", nalazi se nekropola od 4 stećka sljemenjaka. Stećci su orijentisani Z-I. Samo je na jednom stećku konstatovano postolje. Njegove dimenzije su: 1,40 x 0,66 x 0,50 m.

Ukrašen je samo jedan stećak i to motivom plastično predstavljene rozete koja se nalazi između dvaju valuta.

5. IMALAC DOBRA: društvena svojina

6. VLASNIŠTVO: parcela Manojlović (Radivoja) Miloš

7. KATASTARSKI I ZEMLJIŠNOKNJIŽNI PODACI:

- broj katastarske čestice: 962/5
- katastarska opština: KO Tobutz
- broj zemljišnoknjižnog uloška: 286/o2
- geodetske koordinate karakterističnih tačaka:

8. STANJE DOBRA I MJERE ZAŠTITE:

- Stanje spomenika je zadovoljavajuće,
- Pravna zaštita.

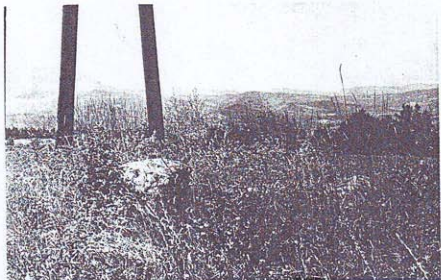

STEČAK SA NEKROPOLE NA LOK. "SVETILJKA", S. VUKOSAVCI

P R I J A V A

za registriranje objekata odnosno predmeta za koje se osnovano može
pretpostaviti da imaju svojstva dobra kulturno-istorijskog - prirodnog naslijeđa

BROJ: S-30	BROJ RJEŠENJA:	BROJ REGISTRA:	BROJ DOSIJEJA:
DATUM: 7.12.90.			
BROJ PLANOTEKE:	BROJ FOTOTEKE:	BROJ "E" KARTONA:	KATEGORIZACIJA:
			II
BROJ SEKCIJE:			

1. NAZIV OBJEKTA - PREDMETA: DVA OSAMLJENA STEĆKA

2. VRSTA: memorijalni

3. MJESTO u kome se spomenik nalazi (mjesto, ulica, opština):

lok. "Dol", Vražići, Lopare

4. Opis, vrijeme postanka i ime autora (ovdje po mogućnosti prema karakteru spomenika navesti podatke o materijalu od kojeg je načinjen, tehnici kojom je izveden, dimenzijama, vremenu postanka, porijeklu i autoru):

Na njivama Doli, na desnoj strani puta, na imanju Hazima Hamidovića evidentirana su dva osamljena stećka, oba sljemenjaci.

Jedan stećak je utonuo tako da se po površini zemlje nazire samo njegova gornja strana - hrbat. Drugi stećak je nekada bio postavljen na kamenoj ploči ali je danas dislociran i prevrnut. Njegove dimenzije su: 1,78 x 0,78 x 0,62 m. Stećak je radjen od lošeg kamena, tako da se djelom raspao.

Slova natpisa su u dosta lošem stanju tako da je natpis teško čitljiv. Po transkripciji M. Vega natpis glasi:

" OVI ..ANIN A POGIB N... SCIP... GOSPODINI
PRIVU...A VI DOBRO... NA Š NEGOVIM BRATOM GOIČINO...
DAN ČAS I POSTAVI BILIG GO...N VUKOSAV I BRAT MU
BRAJAN...(S) (B)RATIOM "

5. IMALAC DOBRA: društvena svojina

6. VLASNIŠTVO: parcela Zemljoradničke zadruge Čelić

7. KATASTARSKI I ZEMLJIŠNOKNJIŽNI PODACI:

- broj katastarske čestice: 284/1
- katastarska opština: Vražići
- broj zemljišnoknjižnog uloška: 469/01
- geodetske koordinate karakterističnih tačaka:

8. STANJE DOBRA I MJERE ZAŠTITE:

- Stanje spomenika je krajnje loše, jedan spomenik je zatrpan a drugi prevaljen, dislociran i oštećen, slova natpisa su dosta nečitljiva,
- Pravna zaštita,
- Zatrpan stećak iskopati a prevaljeni spomenik vratiti u predjašnji položaj i rekonstruisati natpis.

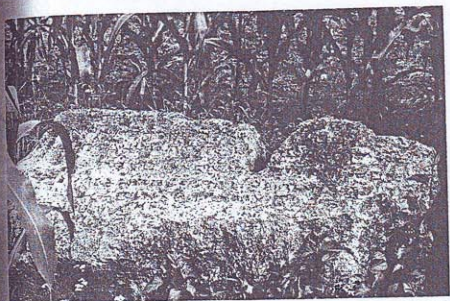

STECAK SA NATPISOM NA LOK. "DOL", S.VRAŽIĆI